朝鮮日報
朝刊
本紙朝夕刊十二面
編輯兼發行人 方應謨
印刷人 崔益進
朝鮮日報社 株式會社

社說

立候補가 말하는 時代相
—總選擧에對한關心薄弱—

一

오는 三十日의 總選擧를 압두고 今二十三日 立候補의 마감을 할터인바 二十一日까지에는 어며 立候補者가 確定되어 同日以後는 一人의 立候補도 업다는데 同日까지 立候補된 사람은 八百二十六名에 達햇다 한다。이것을 前回의 立候補者 八百七十六名에 比하면 五六十名의 減少요 立候補者의 內容을 보면 前에 巨頭로 認定할만하던 久原氏等의 얼굴이 엇을볼수업더려 新顔이라 할만한 사람도 적어 總選擧에 對한 人民의 關心이 薄弱해젓다는것을 表示하얏다。勿論 突風的 解散이기때문에 立候補者들의 準備도 업섯고 選擧廓淸의 『모토』가 커서 資金의 融通이 不足한 理由도 잇겟지만 이런 關係를 생각하드래도 今次의 立候補자 적은것은 總選擧에 對한 關心이 적은것을 證明한다 안흘수 업다。

二

總選擧에 對한 人民의 關心이 적은것은 分明히 時代의 趨移의 시키는바다。即 國民이 選擧한 議員이 議會에 모혀자 政府는 議會의 意思를 尊重하는 것보다 無視하는 便이 만흐며 議員들로 組織된 內閣은 容易히 出現되지 안는다。그러므로 立候補하야 議員되라는 사람도 적으려니와 人民의 總選擧에 投票할 意思도 적다。벌서부터 棄權率이 만흘것을 豫想하는것은 這間의 消息을 말함이 아니뇨。하물며 今次의 總選擧結果 政黨이 勝利하면 政府는 再解散을 斷行할 覺悟를 가젓다고 서들며랴。

三

最近 數三年來 出現한 歷代內閣이 政黨을 無視 或은 輕視한 根本理由는 官僚와 軍部를 代表하는 中間勢力이 從來의 政黨의 腐敗를。糾彈하고 自身의 獨特한 政見을 實現하랴 함에 잇다。이리하야 齋藤 岡田 廣田等의 三代內閣에서는 되도록 政黨出身의 親軍派로서 內閣에 參與케하야 漸次 政黨을 改革하고 政治를 革新하랴 하얏스나 數次의 經驗의 結果 政黨의 改革이 되지못하는것은 말할것도 업고 도리혀 反擊的 勢力만 助長하얏다。그리하야 林內閣은 政黨을 全然 無視하야 組閣에 際하얀 一人의 政黨出身者를 너치안코 邁進하얏든것이다。

四

그러나 官僚 軍部의 中間勢力이 비록 政權은 掌握하얏다 할지라도 政黨과 全然 絶緣狀態로 나갈수 업는것은 事實이다。그것은 政黨이 立憲政治를 내세우고 파씻쥼、獨裁政治를 反對하는 때문이다。이리하야 林內閣은 組閣當初의 決心을 구며 第七十議會에서는 政黨에게 協調的 態度를 示햇다。特히 財界에 對한 結城藏相의 政策은 分明히 既成財閥과의 握手를 意味햇다。그러나 政黨은 機會만 잇스면 過去의 自家勢力을 恢復하라 하얏스니 選擧法改正案의 提出을 强要한것은 그 片鱗이라 할수잇다。어려하야 林內閣은 議會의 解散을 斷行하고 新黨의 出現을 期待하게되엇다。

五

이와가티 最近 數三年間의 政治는 政黨對 中間勢力과의 爭史라고도 볼만하거니와 그러면 將次 日本政治의 가는곳은 어데일가。一言으로 論斷하면 時勢에 順應한 政治勢力의 結成에 잇다。即 軍部、官僚가 短時日에 旣成政黨의 勢力을 粉碎하고 自家勢力으로 政治를 支配하라할지라도 不可能한 일이오、旣成政黨이 反對만하고 엇드래도 그勢力이 오래 維持될배 아니다。要는 新興勢力과 舊勢力의 殺合에 依한 中間勢力의 結成에 잇나니 一部에서 論하는 바와가튼『軍部와 金融資本의 結托』이 어떤形式으로나 出現하지 안코는 이問題는 解決되지 안흘것이다。有馬伯爵邸의 會合을 中心으로한 新黨運動이 어제곳 實現하지 못한다 할지라도 早晩間의 趨勢다。一時 非質로 新興勢力의 非難의 的이 되엿든 池田成彬氏가 日銀總裁로 就任한것은 그 間의 消息을 말함이 아니냐

完全獨立期短促과 比島中立化問題
米、海軍根據地를 放棄하면 日은 中立化에 同意?

【華盛頓發電】루즈벨트米大統領의 原則的 賛同을 어든 比島獨立期短縮案(케손比島大統領이 提議한것)에 關하야는 去十四日 細目案을 起草코저 米比合同委員會를 設置하게되엇는데 兩國專門家十二名으로 成立된 右委員會는 十九日을 期하야 經濟、政治、軍事의 各部門에 亘하야 모든 角度로부터 研究를 開始하엿다 一方米國政府當局은 比島콤몬웰스政體의 期間短縮에 對하야 어며 米比兩國間에 假協定이 成立되고 合同委員會는 어와同時에 研究를 進行하게된것을 承認하는 同時에 타이딩스·마크다피-獨立法의 規定에 基하야 比島와 關係가 잇는 諸外國과 近近將來에 比島中立化를 目的으로한 條約締結의 折衝을 開始할것을 再確認하엿다 但一部에 傳하는바와가티 日本과 이미 折衝을 開始하엿다는 風說에 對하야는 政府當局은 이것을 否定하고잇다 現在의 假協定에도 比島中立化에 對하야 어느 國家와 交涉할가는 明確히 規定하지 안헛스나 一般的으로 日比關係의 緊密한 狀態에 鑑하야 如斯한 條約案에 對하야 日本이 如何한 態度를 取할가는 자못 重要注目을 가젓다고 解釋된다、이에 對하야 一般觀測者는 케손大統領이 今回 渡米途中에 일부러 東京까지 訪問한것 또 華盛頓에서 日本齋藤大使와 數回에 亘하야 儀禮的訪問을 交換한 事實을 指摘하고、또 合同委員會 米國側委員이 對比政策에 關係가 잇는 各省을 代表함에 不拘하고 唯獨海軍省만이 漏洩되어 잇는것에 特히 注目하고잇다 特히 海軍省關係代表漏洩된것은 比島에 잇는 米國海軍根據地의 將來에 對하야 米國政府當局은 아직 確固한 方針을 決定치못한것을 意味한것이라고 解釋되는데 이에 聯想되는것은 日本의 要路者가 只今까지 再三非公式으로 日本은 萬若 米國이 比島에 잇는 海軍根據地의 保留를 拋棄 한다면 中立化條約締結에 同意할것이다 라고 言明한 事實이다 如何間 專門委員의 研究의 基本이 되는 것은 獨立後의 比島의 安全保障은 國際的 協定에 依하야 維持될것을 目標로한 對比政策의 展開를 促進하는것인데 如斯히 하야 比島를 米國의 保護國으로 하는 政策은 自然除去될것이라고 觀測者는 보고잇다

東久邇宮殿下御入京

東久邇宮稔彦王殿下께서는 陸軍士官學校本科第四十九期生 朝鮮視察團一行과 함께 二十二日 午後四時二十六分 臨時列車로 龍山驛에 御着하시엿는데 南總督、大野總監、小磯軍司令官、久納參謀長等 多數高官將星과 入京中의 滿洲國張總理의 奉迎裡에 殿下께서는 곳 御宿舍 第七十八聯隊로 入御하시엿다

中南歐의 政局 一大轉機示現?
獨逸、伊太利、墺太利、匈牙利、유고等 各國要人의 往來頻繁

【巴里二十一日發同盟】伊太利政府가 아드리아海方面에 對한 外交關係를 一變하야 유고슬라비아政府와 政治的經濟的協定을 締結하엿기때문에 中南歐의 國際政局은 무슨轉機를 보일것갓고 各要人의 往來는 活潑하다 墺太利首相슈슈니크博士는 二十一日維也納을 出發하야 베네찌아에向하엿다 他方 墺太利內相훗스테나우博士도 伯林에서 히틀러總統과 會見하고 匈牙利國防相레-다-將軍도亦是 伯林에서 獨逸國防相블롬베르크將軍及 프리치將軍과 會見하고 무엇인지 協議를 遂하엿다 더욱 匈牙利政府는 아직 트리아논條約을 破棄치안헛슴으로 獨逸政府와 軍事同盟을 締結할수는 업스나 레-다-將軍이 極히 重大한 使命을 帶하고 잇는것은 消息通의 一致된 觀測이다 墺太利政府當局은 프라그 巴里 莫斯科를 連繫하는 政治工作에 對하야 協聯하도록 傳言하엿는데 뭇솔리니首相은 墺太利首相 슈슈니크博士와 會見하엿슬際 합스부륵王家復辟에 反對하는 一方 獨墺協定을 提言하지 안흘가 觀測된다 합스부륵王家復辟에 對하여는 政府機關DNB社와 如한것은 佛國人民戰線에 對한 獨伊의 共同宣言 伊유間의 接近을 阻害하기爲하야 합스부륵王家의 復辟을 提唱한다고 判定하고 잇다 獨伊兩國政府는 합스부륵王家復辟을 目前의 問題로 看做하지안는다 그러나 伊太利는 地中海의 情勢에 鑑하야 大陸에서 獨逸政府의 全幅的 支持를 確保할 必要가 잇고 代償으로 墺太利國內에 잇서 獨逸政府의 行動의 自由를 容認하고 나아가 獨墺兩國의 事實上으로 合同을 同意하지안는가 傳한다 따라 뭇솔리니首相은 베네찌아會談에 잇서 슈슈니크首相과의 間에 獨墺提携를 提言하고 羅馬議定書를 檢討할것이나 結局 重大한 裁斷은 뭇솔리니首相、히틀러總統의 會見까지 延期되리라는 觀測이 有力하다 히틀러總統의 代理獨逸空相괴링그氏는 카프리島에서 歸還하는 途中羅馬에 들려 뭇솔리니首相과 會見하고 白耳義首相반질란드氏의 經濟工作을 爲始하야 歐洲政局의 全般에 亘하야 協議하고 爲先準備工作을 遂한다음 뭇솔리니首相은 五月上旬베르히테스까덴山莊에 히틀러總統을 訪問하고 獨伊兩國의 合縱陣을 完成할터이다 右會見에잇서 뭇솔리니 首相은 從來의 方針을 一變하고 傳하는바 獨逸政府의 南進策을 容認하면 獨伊兩國의 合作을 阻害할 最後의 障碍는 除去될것이나 假令 뭇솔리니首相이 그것까지는 못한다고 해도 적어도 도나우政局에 對하야 兩巨頭가 相當히 깁흔 懇談을 遂하리라는 것은 想像하기困難치안타

國共間細目協定進捗
赤色地區公認코 共軍은國軍에編入
但、改編軍의軍政은雙方混成의 西安特別委員會指揮

【天津發電】國民政府와 共産黨과의 妥協大綱에 依한 細目協定은 目下西安에서 中央委員張冲氏와 中國共産黨 周恩來氏와의 間에서 行하고 잇는데 陝西、寧夏、甘肅三省의 現在의 共産地區卄一縣을 赤色特別區로서 承認하는外 어미 左의 諸項目을 決定하고 다만 共産軍이 要求하는 言論自由에 對하야서만 中央側에서 難色을 보인다하는데 如何튼지 國民政府가 赤色特別區의 存在를 公認한것은 從來의 共産黨이 手段을 選擇치안코 巧妙히 進出하야 中央의 意思如何에 不拘코 中國全土에 赤化의 魔手가 瀰漫하엿다는 想定下에 極히 注目되는데 細目協定은 如左하다

一、中央은 當分 陝、甘、寧三省中右의 諸縣을 特別區로서 指定함
【陝西省】=延川、延長、宜川、洛川、中部、宜君、三水、鄜、甘泉、延安、安塞、安定、保安、靖邊、安邊【寧夏省】=鹽池【甘肅省】環、慶陽、合水、寧、正寧

二、現在의 共産黨中央區의 武裝同志四萬七千二百四十三名中 老弱農民希望者、老朽者를除하고 八千名을 單位로 國軍으로 改編함 但五千名以上의 端數를 生할境遇는 獨立一個旅로 改編함

三、改編部隊는 每一個師에 中央은 月十萬元의 軍費를 支給함

四、改編의 軍政을 處理키爲하야 國、共兩方이 各五名式의 委員으로서 西安에 特別委員會를 組織하고 委員長은 中央으로부터 任命함

五、特別區에 對하야는 國軍은 絶對로 侵犯치안코 共産軍은 特別委員會의 命令以外에 特別區外에 나가지아니하며 또 國軍은 協定違反이업는限 絶對로 敵對行爲를 取하지아니함

六、特別區에 對한 物資供給은 國軍地方長官은 妨害치아니함

七、現在共産黨中央紅區以外의 紅軍은 本協定의 精神에 依하야 各各新編權에 改編하야 當該地方軍長官의 指揮에 設置할 但、萬若 이에 應하지안는 境遇는 討伐武裝解除를 行함

八、毛澤東、朱德、彭德懷、徐向前、賀龍等 共産軍幹部는 下野外遊할 分遊費로서 中央은 百萬元을 支給하고 그 生命財産을 保障함

九、共産黨은 日本帝國主義의 侵略에는 國民黨과의 共同防止를 約함

伊首相訪獨과 外交界의見解

【羅馬卄一日發同盟】뭇솔리니首相과 히틀러總統과의 會見에 對하야 羅馬外交界는 左와如한 觀測을 내리고잇다

一、獨逸政府의 南進策에 對하야 伊太利政府는 極度로 警戒하야 一九三四年五月 베네치아에서의 兩巨頭의 會見도 이問題로 決裂되어 事實上失敗에 歸하엿다 그런데 現下 情勢에 鑑하야 伊太利政府는 獨逸政府의 行動을 容認함 밧게 업다

一、特히 獨墺兩國合併에 對하야는 從來 伊太利政府는 絶對反對하여온바 北伊地方에서는 合邦을 支持하는 意見이 漸次有力化하게되어잇다

選擧結果가 나나면 罪를 闕下에 待하라
昨日日比谷公會堂에서 開催된 政友會의 大演說會

【東京電話同盟】政友會는 總選擧도 바야흐로 實戰期에 들어가 全國的으로 白熱化하게된 此際全黨員에 一大氣勢를 奮勵키爲하야 二十二日午後一時부터 日比谷公會堂에서 本部主催의 大演說會를 開催하고 島田總裁代行委員 堀切總務、安藤幹事長、牧野選擧委員長等 出席하야 林內閣의 不當한 非立憲的解散과 官僚獨善主義의 傲慢한 態度를 攻擊하는 同時에 黨의 主義政策을 高唱하며 國民의 公正한 判斷에 呼訴하야 氣勢를 올리엿다 雨天에도 不拘하고 聽衆은 開會前부터 場內外에 橫溢하야 非常한 盛況을 示하엿다 安藤幹事長의 演說要旨는 左와如하다

今回解散은 全然非立憲的不當한 解散이다 從來議會의 解散은 十五回나 잇섯스나 모도 政策의 相違로부터 與黨이 적어 國事의 運營에 圓滑을 期할수업는 結果解散한것이다 그런데 第七十議會에서는 政民兩黨이 國家一體의 見地로보아 朝野協力하야 二十八億의 尨大豫算과 四十餘件이나되는 法律案을 可決한바 一般通常議會에 比하더라도 그 成績은 何等損色이 업슴에 不拘하고 政府는 突然議會解散을 斷行하엿다 이 無名의 解散은 日本憲法史上重大한 汚點을 남기는것이다 政府는 豫算이 兩院을 通過하기까지는 純眞한 處女가티 態度를 가젓스나 豫算이 通過되자 態度를 豹變하야 脫兎와가티 忽然議會를 解散하엿다 如斯한 表裏反覆言行不一致의 態度가 果然林內閣의 祭政一致의 精神에 合致하고 또 以和爲尊의 聖明에 對하야 부끄러지 아니한가 首相은 傍若無人하게 選擧法改正法案을 提出하엿다는것을 轉嫁口實로 그責을衆議院에 轉嫁하고잇스나 이는三月二十九日의 林首相과 余와의 會見에 依하야 明白한것으로 傍若無人的法案이라함은 誣告한도 甚한者이다 林首相은 組閣當始에는 政黨을 拒否하엿스나 議會中에는 政黨의 協力을 求하엿더니 그後에는 突變하야 政黨을 排擊하엿다 如斯한것은 立憲政治에 對하야 無定見한것이오 國際政局에 對하여도 無定見한것이다 首相은 現下國際關係를 目標하고 一觸即發이라고하엿스며 外相은 日本의 態度如何로는 危機는 避할수잇다고말하엿다 一內閣안에서 重要한國際認識이 兩頭蛇와가터서야 果然 今日의 難局을 突破할수잇슬지 總選擧의 結果 速히 挂冠하야 罪를闕下에 기달림이 當然하다

中國新外債交涉
米國側은大體로歡迎

【華盛頓二十一日發同盟】國民政府는 政治的軍事的統制完成의 後를바더 마침내 尨大한 産業開發政策을 樹立하고 各種建設事業에 邁進할方針을 決定하엿다 華盛頓駐劄中國關係當局은 二十一日中國政府의 새로 外債를募集하야 準備工作을 開始하엿다 一九一一年의 湖廣鐵路借款 一九一六年의 시카고 大陸商業銀行借款等所謂未整理借款에 對하야 支拂再開를 聲明할方針이라한다 國民政府는 外資輸入에 依하야 國內機構强化生産的建設特히 鐵道建設其他收入增加를 爲하야 爲先建設에 邁進할 方針이라고 觀測되는데 第一次借款은 米國市場보담도 먼저 英國市場에서 企圖하야 英帝戴冠式에 主席代表로 倫敦에 赴한 財政部長孔祥熙氏도 國民政府의 特使로 英國政府乃至財界側과 折衝할意向인듯하다 英國政府當局은 아직 情報를 接치못하엿다고 稱하나 國民政府의 新外債交涉說에 別段놀날것은업다하야 左의 理由를 擧한다

一、中國의 政治情勢가 安定되여 新疆省을 除한外에는 各省이모다 中央集權에 服從하는結果 統一的生産的 建設企業이 可能하게되엇

一、中央集權實施結果로 地方稅收入의 中央回送도 增加되고 그리고 管理通貨를 採用한以來 現銀의 相對價値도 安定되엿고 또 三六年度 一般國家收入은 一九三五年에 比하야 增加되엇고 따라 國債借款整理新外債의 募集도 可能하게 되엇

杉村大使 佛國駐劄被仰付

【東京電話同盟】佐藤外相은 駐佛大使에 駐伊大使 杉村陽太郎氏를 起用하기로하고 佛國政府에 아그레망을 求하고잇든바 요즘 아그레망이 到達하엿슴으로 二十一日 閣議에 諮하야 上奏御裁可를어고 二十二日左와如히 發令하엿다

特命全權大使(伊太利國) 杉村陽太郎
佛國駐劄被仰付
伊太利國駐在被免

米中經濟工作計畫携帶코 피어슨氏來滬
華府輸出入銀行頭取

【上海二十二日發同盟】米國華盛頓輸出入銀行의 頭取 피어-슨氏는 二十一日夜 米國으로부터 上海에 到着하야 六週間이나 滯在하야 各地를 視察할豫定인데 來中目的에 對하야 同氏는 銀行業務上에 關한 單純한 經濟界의 視察旅行이다 라고하나 中國經濟建設에 最近活潑한工作을 繼續하고잇는 英國에 刺戟되여 米中貿易의 金融機關으로서 英國과가튼 輸出補償局設置 其他 計畫을 携行하고 來中한것이라고 觀測된다 近年 米國의 對中輸出은 英國의 積極的 活躍에 依하야 減退의 傾向을 밟고잇서 憂慮되여잇든바 米國은 바야흐로 傍觀主義를 버리고 積極策을 取하게된것으로 特히 注目된다 그리고 米中借款整理問題에 對하야는 昨年五月米中銀協定이 締結된以來 어며 諒解가成立된 模樣으로 資本金一億五千萬弗中 八〇%까지나 輸出入銀行에서 引受하고 各輸出業者의 對中輸出配當額을 決定하고 이것을保證하야 對中輸出入의 均衡을 圖하고저 한것이다

獨伊提携問題로 獨空相訪伊

【伯林二十一日發同盟】獨逸航空相괴링그氏는 夫人同伴 二十一日午前十一時四十八分發列車로 伯林出發 南伊의 가보리드市에 向하엿다 가보리드市에 二三日滯在後 羅馬를訪問하고 五月初에行할 뭇솔리니首相과 히틀러總統과의 會見에對하야 伊政府當局과 詳細한打合을 行하고 獨伊提携에 對하야 意見을交換할터이다

人事·集會

◆滿洲國新安縣公署副參事官崔鳳榮氏引率下에 同縣小學校長十名으로組織된同縣教育視察團은 羅津發急行列車로 二十二日午後二時十五分 京城驛着豫定
◆任兢淳氏(東銀秘書役)辭任人事次本社來訪
◆金正秀氏(東銀長項支店長)同上
◆徐椿氏(本社主筆)咸南北地方講演旅行中 二十二日午後九時二十五分京城着歸社

夕刊後市況 廿二日

◆朝取短期◆

	後引	高價	
朝取	—	九三〇〇	九二〇
同新	—	三七五〇	三七五
鐘新	二九四六〇	二九五二〇	二九四六
大新	一〇四五〇	一〇五〇〇	一〇四五
東新	一六四〇〇	一六四七〇	一六三八
日産	八八〇〇	八八四〇	八八〇
同新	—	四二五〇	四二五
拓新	—	三四七〇	三四七
北紙	—	—	—
朝石·	—	四七五〇	四七五
帝人新	—	一三〇九〇	一三〇九

◆橫濱 生系 後引◆
當限八五八〇〇 先限八四九〇〇

◆福井 人絹 後引◆
當限 八一九〇 先限 八二九〇

三月時局特輯號 特價九十錢
革新勢力としての無産階級 森戶辰男
第七十議會は非立憲的解散を以て終幕した。政局は今や混沌、徒らに革新の聲のみ高い。この騷然たる世情の底を貫く無産革新勢力は碌々として既成政治の中核を侵かしつゝある。論壇の鬼才森戶氏が一年の沈默を破つて世に問ふこの壓卷に聽け!!
匿名評論
時代の全貌明日の把握
見よ!遂に投ぜられた國民の手擲彈!第一流批評家の總動員!混迷の時局に假借なく批判さる!
今日の全貌を掴め!淸新赫耀たる本誌は出た!
司法制度革新論……小野淸一郎
林首相論……馬場恒吾
世界武裝と國際法……大澤章
日本に於ける大衆政策……風早八十二
國民健保法案批判……安田德太郎
新壽命論……川上理一
二錢紀……內田百閒
春宵夢十話……森田たま
樂壇·レコード·音畫……野村光一
閑春雜筆……相馬御風·西川一草亭
文藝雜記帳……森山啓
藝術家とモラル……杉山平助
涓滴……齋藤茂吉
學生に與ふる手紙……新明正道
現代世界政治漫畫讀本……須山計一
戰爭製造家列傳……和田日出吉
世界人情覗記……羽鳥文三
東寶と松竹……吉本明光
後樂園スタディアムの夢……鈴木惣太郎
列强國民の懷中調べ……島田晋作
航空制覇への道……武藤貞一
街の人物評論(靑野季吉·平沼騏一郎·小汀利得·兒玉謙次)
軟禁物語……大宅壯一
ソ聯側から觀た現代日本文學……山村房次
十一谷義三郞……川端康成
(俳句)春蘭……大森桐明「蘆の湖風景」……水原秋櫻子
愛書狂奇聞……庄司淺水
(詩)紋……金子光晴
書道私論……山本發次郞
世界一「贋金つくり」……海口守三
誓文六始祖……平山蘆江
中央公論
東京驛前丸ビル 中央公論社發行
創作
小說 女と帽子……豐島與志雄
小說 高野……小山いと子
小說 飛行機小僧……德永直
小說 世話……藤澤桓夫
我が交遊錄……德富蘇峯
亞米利加素描……正宗白鳥
物價騰貴の展望……太田正孝
鬚日閑談……辰野隆
解散の特殊性と新政黨……宮澤俊義
(宮澤教授の苛辣な批判!政府政黨及び全國民はこの時局動向打診に注目せよ!!)
日本的なものの社會的基礎……猪俣津南雄
(民族問題もその經濟的地盤を究明せずして成立せぬ。堂々五十枚必讀の大文字)

古宮에도 꼿은滿開 (昨日 景福宮에서)

研究生活十數年만에 金良瑕氏今日入京
비타민E를發見한世界的學者
完成에는十餘萬圓資金이必要

인류생활번식기타 축산등에 중대한관계를가진 영양소『비타민E』의 결정체를발견하야 금후『노벨』상후보자로 추천될수잇스리라는 평판까지듣는 우리의 리화학자로 동경리화학연구소 령목연구실(理研、鈴木研究室)에잇는 함남정평(定平)출생 김량하(金良瑕)씨는 연구생활 십수년만에 조선에건너와 이십이일 본사를방문하엿다 씨는씨의 연구에대하야

내연구는 아직전도가 남어잇습니다 재작년 처음으로 비타민E의 결정에대한것을 발표하엿스나 세계의어느곳에서도 아무런말이업는것은 궁금하나 구미의학자들이일본에향하여『쌀눈기름』(米胚芽油)의 주문이 만흔것으로 보면 그연구가 구미에서도 성행하고잇는것은 알겟습니다 그구성(構成)까지에는 아직도 십여만원의 자금이잇서야할것이나 우리조선학자로서 거기까지 연구가될는지는 의문입니다 그실용화는 생산방면에 효과를줄것만은 자신합니다 또가튼 연구소에는 선저도료(船底塗料)를 연구하는 최삼업(崔三業)씨, 기계유재생(機械油再生)을 연구중인조광하(趙廣河)씨등 모다 동북제대출신으로 열심으로공부하는 학자들입니다

고하며 조선학자들의 소식을전하엿다 씨는 이번동연구실주임인령목박사와가치 중요한저서를 발표케되엿는데 내외에주목이만타 그리고 씨는 수일간 고향에다녀서 다시 동경으로갈터이다 (사진은 김량하씨)

常住와現住의人口는 二萬一千名差
外地로移動者가만흔곳은 忠淸、全羅、慶尙、平安各道等七道

朝鮮人口 常住·現住別로본

소화십년십월일일에 시행한 국세조사의 결과 속보인구(速報人口)와 확정인구(確定人口) 또는 현재인구(現在人口)를 공표한바 잇섯는데 다시 상주인구(常住人口)에대한 발표를보면 전자의현재인구 이천이백팔십구만구천삼십팔인에 대하야 상주인구는 이천이백팔십칠만칠천사백사십팔인으로 이만일천오백구십인의 차를보앗다 즉 상주인구는 부읍면을기준으로 현재인구에서 다른부읍면과 조선외에 상주지(常住地)를 가진자를제한것이다 이러한상주인구의 조사는 근년교통기관의 발달로인구의 이동이심하야 일반사회시설상필요조사를 요하게된것인데 금번의조사에의하면 상주인구가현재인구보다 초과한곳은 충청남북 전라남북 경상북도 평안남도와 강원도의칠도로 이지방은그지방사람으로 외지에 일시적으로나가 다니는것이 만헛든것을 의미하고 또상주인구가 현재 인구에 밋지못하는 그여의 여섯도는 외지방사람으로 일시거주하는것이 만헛든것을 의미하게된다 그리고 조사당시 조선에 거주지를 가지지안코 현재인구의 조사에들엇든 수효를 지방별로보면

▲日本內地 一四、一五六人 ▲臺灣 三二八人 ▲樺太 一〇人 ▲關東州 一六三人 ▲南洋群島 二人 ▲外國人 七、二二七人

이엇다 도각도별로 상주인구를보면 별표와가트다

道別	常住人口	現在人口	現在人口와常住人口와의差(△은常住人口의減)
全朝鮮	二二、八七七、四四八	二二、八九九、〇三八	△二一、五九〇
京畿道	二、四四三、一三三	二、四五一、六九一	△八、五五八
忠淸北道	九〇〇、八一〇	八九九、四八〇	一、三三〇
忠淸南道	一、五三〇、〇二五	一、五二六、八二五	三、二〇〇
全羅北道	一、六〇八、二七四	一、六〇七、二三六	一、〇三八
全羅南道	二、五〇九、六二八	二、五〇八、三四六	一、二八二
慶尙北道	二、三六九、七五〇	二、三六三、二五一	六、四九九
慶尙南道	二、二四七、四五九	二、二四八、二二八	△七六九
黃海道	一、六七四、二〇九	一、六七四、三一四	△一〇五
平安南道	一、四七〇、四三四	一、四六九、六三二	八〇二
平安北道	一、七〇三、七四一	一、七一〇、三五三	△六、六一二
江原道	一、六〇六、四三〇	一、六〇五、二七四	一、一五六
咸鏡南道	一、七二〇、二四〇	一、七三二、六七六	△一二、四三六
咸鏡北道	八四三、三七六	八五二、八二四	△九、四四八

京町에火災

이십이일 오후다섯시삼십분경 부내경정(京町)조선제분회사(朝鮮製粉會社)창고에서 불이나서 일시는위험하엿스나 소방대의 활동으로 이층양철창고의일부분과 이불등속 약오십원어치를 태웟슬뿐으로 다섯시삼십분에 불을 잡앗다 북간원인은 빈대를 잡기위하야 화로에 황(黃)을 너어서태우고잇든중에 불이 번지게된것이라한다

열쇠갓고潛跡
永川農會의雇員

경북영천군 북안면 도천리(慶北永川郡北安面道川里)영천군농회고원(永川郡農會雇員) 김현찬(金顯燦)(二六)은 수일전군농회농업창고(農業倉庫)의 열쇠를 자기몸에 가진채로 어듸로인지 몸을감추어버리엿기로 영천서(永川署)에서 그뒤조사를 하여보앗더니 의외에도 자기의직권을기화삼고 그창고에 수용하고잇는 베(籾)륙천이백여원어치를 파라먹은외에 약륙천원가량의 가짜농업창고증권을 발행하야서 횡령한 혐의가잇다고하야 시내각서에수배하야 그의행방을 엄중수사중이다

스리首領被捉
昨日京城驛에서

황해도황주군(黃海道黃州郡)출생 전과삼범오량민(吳良敏)(三一)이는 이십이일밤 본정(本町)대판옥호(大阪屋號)책사에서 현금 십칠원이 드러잇는 지갑을훔처가지고 경성역(京城驛)에나와잇는것을 본정서원이체포하엿는데 이자는 대정십사년에 대판(大阪)으로 건너간후 그동안 스리의본산지에서 그길의수련을하다가 스리죄명으로 세번이나 형무소출입을하엿스며 『하야시』(林)란이름으로 대판 군소(群小)스리간에는 이름나게민첩한자엿섯다 그가 지난이월십일일 명고옥(名古屋)형무소를나온후 그달이십오일 조선으로 송환되자 고향이라야 갈곳조차 업는몸이라 경성서 한번돌아이 버리를하여 보려다가 그동안다섯번 흥첫다는것이 매개가 문제량이나되여 비관하고 엇든차에 경성역에서 그가려 체포된것이라고한다

第一回全朝鮮아마 拳鬪開幕
劈頭부터熱戰展開

全朝鮮아마튜어拳鬪協會主催의 第一回全朝鮮아마튜어拳鬪選手權大會第一日은 豫定과가티 二十二日午後七時半부터 太平通朝鮮日報社大講堂 特設링에서 四十五名選手의 入場이잇서 會長玉璿珍氏의 開會辭와 參加選手一同을代表하야 韓龍河君(東拳)의 宣誓文朗讀이 끗난다음 黃乙秀氏의 審判에關한 注意說明이잇슨後 競技의幕은『플라이』級第一次豫選으로부터 열린바 當夜의 各級戰績은 다음과가트며 今二十三日에는 午後七時半부터 第一日의 勝者들의 熱戰을展開하기로되엿다(寫眞은拳鬪大會光景)

【플라이級】(第一回戰)
梁政模(東拳) 判定 金光洙(京拳)
鄭福壽(東拳) KO 許 英(青拳)
(第二라운드二分四〇秒)
金仁鎬(青拳) 判定 朴春根(東拳)
徐永祚(京拳) 判定 朴敬在(東拳)

【밴탐級】(第一回戰)
李敬烈(青拳) TKO 朴潤玉(楠本)
朴昌洙(青拳) 判定 崔永信(京拳)
金正煥(京拳) 延長 姜周禧(東拳)
金炳玉(培材) 判定 徐相奎(青拳)

【페더級】(第一回戰)
李教寅(青拳) 判定 張甲俊(東拳)

【웰터-級】(第一回戰)
張錫興(東拳) TKO 劉基龍(青拳)

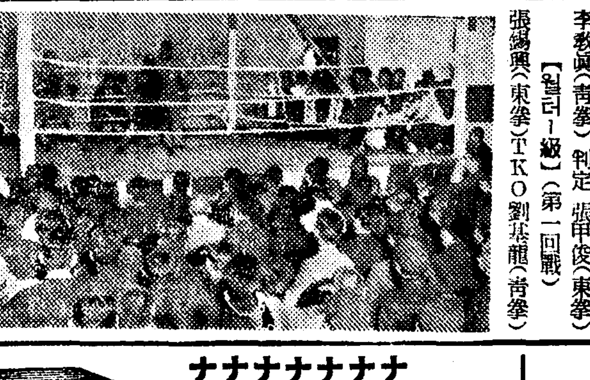

今日의運動

◀拳鬪=第一回全朝鮮아마튜어拳鬪選手權大會第二日 午後七時 太平通朝鮮日報大講堂特設링에서 擧行
◀卓球=高麗卓球聯盟主催 第三回全朝鮮卓球聯盟戰第一日 午後五時 鍾路青年會室內運動場에서 擧行

自動車와衝突 六歲男兒即死

이십이일 오후일곱시십오분경에 부내명치정(明治町)이백팔십삼번지 하숙옥오처관(吾妻館)의 장남 승지(勝之)라는 여섯살먹은아이는 명치좌(明治座)압흘 지내가다가 마침 명치정대경(大京)택시운전수 우화도(宇和島)(三一)가 운전하는 자동차에 비치어 즉사하엿다 운전수우화도는 손님을태워다주고 자동차부로돌아와서 차고에드려갈양으로 뒷거름치고잇는중에 마침 그곳을통행하든 피해자에게부다치게된것이라한다 본정경찰서(本町署)에서는 일견(一見)사법주임이하 관계원이 현장에 출동하야 검증하고 가해운전수를 취조하기로되엿다

電信電話의取扱과 受電設備를陳情
鑛業地旌善郡臨溪面에서 代表兩名이入京運動

이십이일 강원도 정선군 림계면(旌善郡臨溪面)대표자 강창희(姜昌熙)성재숙(成載淑)량씨는 그곳 면으로 크게발전되여 금후더욱 발전되여 갈에도 불구하고 여태것우편소에서 전신전화의 취급하지안코 수전설비(受電設備)조차 업서그곤난이 막심하다고하야 체신국과 조선전력주식회사(朝鮮電力株式會社)를 방문하고 전화전신과 수전설비를 하로바삐하여달라는진정을하엿다

中產層崩壞의殘滓
行旅死亡의激增은 生活破滅의反映
貧困을따르는病魔의猛襲으로 거리죽엄이昨年에六千餘名

나무에도 돌에도대일곳이업시 거친세상의 물결에 끗업시 표랑하야 다니다가 모진병마에걸려 마침내 길가에서 한만흔 일생을 비참히 마치고마는 행려사망자(行旅死亡者)가 매년약륙천명에 달하며 이에대한 매장비용이약륙만원이다 그리고이박게 약이만명에달하는 행려병자구호 치료비를 합하면 매년 약십만원으로 이것은 각도지방비에서 지출하는것이약오만원총독부에서보조하는것이 약팔만원인데 이행려사망자는 해마다점점증가되어에따러 그경비도 매년늘어서 금년에는 약이만원을증가하야 총독부보조가약구만원도 지방비지출이 약륙만원에 달할모양이다 그런데 행려병사망자가 해마다 이와가티 증가되는 원인과 리유에 대하야 총독부사회과(社會課)조사에의하면 최근전조선각지에 로동자의 이동이 격심함에따러 그중에는공사중부상을당하야 로동에 종사할수업는사람과 또는 이리저리 전전하다가 마침내일자리를 얻지못하고방황중 악속한 병마의 침범을바더서 필경비참한 최후를마치게되는사람이 격증하는것이중요한원인이오、또그다음 중류이하조선인 사회에는 여러가지착잡다단한 사정으로 파산자가속출하야 필경에는 류리걸식하다가 기근과인연이깁흔 무정한병마에 걸려서마침내한만흔 이세상을 떠나게되는 가엽슨동포가격증하는것도 또한그원인의하나이라고한다 이와가티 행려병사망자가 해마다 격증하는것은 조선인생활상태를 여실히 반영하는것으로 자못중대한 사회문제의하나이다

洪原農組再建事件 李柱一等九名起訴
咸興法院豫審에廻附

【咸興】지난구일 함흥법원검사국에 넘겨왓든 홍원농민조합(洪原農民組合)사건 리주일(李柱一)(三一)등아홉명은 그동안대정(大町)검사의 취조를 계속하고잇든바 이십일 그취조가끗나고 그날 치안유지법위반(治安維持法違反)출판법위반의 두가지죄명으로 동법원 예심에넘어갓다 사건내용의 개략은 방금예심에부처잇는 제삼차문천농조(第三次文川農民組合)주동자 김병후(金炳厚)가 소화십일년삼월 함흥시내에서 리주일(李柱一)을맛나서 홍원농조(洪原農組)의재건을 서로협의하고 활동을시작하야 김호룡(金浩龍)(三〇)등수명을 획득한뒤 재건준비위원회(再建準備委員會)라는 비밀결사를 조직하고 반원(班員)오십여명을 획득하엿스며 기관지(機關紙)로서 빈농(貧農)을 김호룡에 담임하야 수회출판하엿다 예심에 너머간관계자는 다음과갓다

▲洪原郡普賢面平上里 無職 李柱一(三一)
▲洪原郡洪原面米源上里二五六 農業 金浩龍(三〇)
▲普賢面安興里二四 商業 李東燮(三七)
▲普賢面茅中里三九 農業 金圭善(三三)
▲雲鶴面中上里一七三
▲洪原面方上里四六 農業 李亨洙(三六)
▲普賢面直洞里二七七 農漁 韓壯元(三七)
▲普賢面延鳳里二七三 農業 姜玉龍(三七)
▲普賢面延鳳里二七三 農業 李庚孫(三六)
▲普賢面茅東里三八九 農業 孫命基(三七)

二萬圓橫領犯送局

부내남대문통(南大門通)이정목에잇는 이등충(伊藤忠)상사회사의점원 류정호(柳貞鎬)(三一)가지난삼월이십구일 대판(大阪)본사에보내야할 현금이만원을 가지고 자기의 사촌동생 류명복(柳命福)(二三)이와 하르빈(哈爾濱)까지 도망하엿다가 본정서에체포된사건은 그동안 취조를마치고 이십일형제를경성지방법원검사국으로송국하엿다고한다

魔教主를中心으로 幹部群의亂倫生活
櫻井町本據서不歸의教主를기다리는 姙娠中의愛妾과六歲女兒

教主全龍海淫虐篇 (四)

◇…『신의행사』는 백백교의모든 의식(?)가운데서 가장 엄숙하고 숭고(崇高)한것이라고 교주는선포하엿다 좌우에느러안즌여인들이 이때에 만일조금이라도 질투하는빗을보혀서는 안된다 얼골빗이 조금만 달너지더라도 천리안(千里眼)(?)을 가진 교주는 그들에게 상상할수업는괴상한『리치』를하야 고통에허덕이는꼴을보고는 또한성적쾌감을늣기는것이엿다

이와가티 려사책에서나 볼수잇는 봉건왕후의 초야권(初夜權)과도가티 교도의딸들을 마음대로 유린한뒤에는 몃칠동안이 복마전에 가두어두고 가진능욕을다하다가는 역시간부들에게계식허 양주군이담면상봉암리(楊州郡伊談面上鳳岩里)천원금광사무소(天寶金鑛事務所)나양평군단월면행소리(楊平郡丹月面杏蘇里)등을비롯하야 각처심산중에 준비하야도 아지트로 귀양을보내여 하엿는데 매번식 순회를하야 맛나볼뿐이며 전연만족의 대상이되지못하는여자는 인정을써서 간부들에게『불하녀(拂下)(?)하여버리는것이다 천원금광 주무격으로잇든간부 리한종(李漢宗)(三七)어가 조강지처 김씨(金氏)(三五)를 행소리에서 살해암장하야버리고 교주가 나려준 우씨(禹氏)(三五)와 동거하야잇든사실은 한례에 지나지 못하는것이며 간부들이 거느리고잇는 사오명첩명식되는 첩은 모두가 여와거튼 교주의 『불하인물』이라고한다!

◇…초기록적 정력의 소유자 전룡해의 란행은 여기에끗치지안엇다 그는 무지몽매한교도들을 착취한돈을 가지고 때로는 간부들을다리고 대담하게도 시내일류요리점을 출입하며 거생들에게까지 그마수를 편일이 잇다고하니 엇지 놀나울일이아니랴

색(色)을 생의목적으로 알고 실행한 그의생활은 도한술로보낸 취생몽사(醉生夢死)의 일생이엿다 생경정마굴에 가두어둔 오륙명의 애첩을상대로 하로에한되이상의 백학(白鶴)일계관 (月桂冠) 종류의 일본술을 마시고 악귀의 정신을 마취 식혓스니 그가가장오랜동안 동거한녀성은 지금생정의 마굴에서 도라오지안는 남편(!)을 기다리고 잇는 경성태생의 리선무(李善無)(三一)라는 녀성이잇다 귀축가튼 전룡해도 그가관계한、허다한녀성가운데서도 이녀성에게만은 지극히 애정을 기우렷스니 그에게는 지금여섯살먹은 계집애가잇스며 그의배속에는 현재도 전룡할 악귀의 씨가 들어잇다고한다

× ×

◇…교도들사이에는 신인(神人)으로만 알려진 수수꺼기적존재 전룡해도 광신(狂信)을떠나 공정한 상식으로 판단할때에는 단한개의 물욕과 성욕에미처난 유탕아(遊蕩兒)에 지나지못하엿다 그가신인공로할만치 다수의 살인을 감행한것도 그가생의목적으로생각한 이두가지 욕망을 기리만족시키기위하야 절대필요한 비밀을보전하기위한 수단에 지나지못한 것이엿다 어와가티 허무맹랑한 무리한들의 엉터리업는말에 유혹되남어지 재산, 정조, 생명 모든것을 빼앗긴그 리면에는 도탄의생활고에서 하로바삐버서나랴는 비장한고민이 잇는것을 이즐수업는바이며 또한여기에 종교의탈을쓴 모든광설에 대중에게 무서운 참루력(慘淚力)을가지고잇는 근거가잇다 현혹한 이십세기문명에 일대오점을남긴 살인마 전룡해는 어미자수로 자기의죄를 청산하야버렷스며 그의심복이되여 수백생명의살해에관계한 간부십여명도 어미사직의손에 검거되뒤라 그들의 죄를 론난치안는다 우리가 두려워하는것은 상식을 떠난 이런종류의종교(?)가 용납되는 불행한사회의 존속일것이니 백백교사건이 올린경종이 조선사회의 명랑공작(明朗工作)에 큰도음이되기를 바라는바이다

……(끗)……

株金拂込公告
當會社第二回株金拂込ヲ昭和十二年五月十日限リ株ニ付金拾圓也拂込相成度尚期日迄ニ拂込ナキ株主ハ商法ノ規定ニ依リ株主タルノ權利ヲ失フ可ク此段公告候也
昭和十二年五月二十一日
朝鮮京東鐵道株式會社

暗室不用 カメラ及活動寫眞器械
陽春의明朗한氣分과아울너 暗室不用의カメラ季節입니다 陽春의野外散步登山旅行에必要하며 使用便利價格低廉한カメラ小型生用九十錢부터 代金引換大歡迎 (注文時に御送金要)
京城府雲町九六의四 ニノミヤ堂商店 振替京城二七一五三番

朝報案內

女給募集 月收入一百圓以上 行先地內地(但無經驗者도歡迎함) 天某一流カフエー 市內貫鐵町二〇九番地 旅館與務室 來談 電話光三五三三

日本政府認許專賣特許品 人造大理石(一名大型タイル)
鋸用、汲穀의科學作用에依한 人造大理石、建築、和洋家具、其他用途無限
一日十圓生產으로 年純利一萬圓以上 希望者는申込하시요 (南鮮各道一名宛) 一手販賣所募集
大邱府三笠町三五 南鮮建築社

謹告
陳者本月十八日東海岸咸興沙浦間에서 弊社汽動車가脫線顚覆하야 死傷者多大發生하야 各驛에 直接乘客은勿論이고 乘客에對하야 多大한 迷惑을끼치온것을 至極히 遺憾으로생각하오며 又謝罪하오니 우선 紙上으로써 人事의말삼을 드리나이다
四月十九日
新興鐵道株式會社 敬白

ナショナル製品은 三和電氣商會
ナショナル受信機
ナショナル電氣蓄音器
ナショナルランプ及乾電池
ナショナル配線器具
ナショナル電熱器具
ナショナル電球
ナショナル朝鮮式다리미
其他電氣百貨
專門都賣商 初步經營者指導
最新卸型錄進呈 店章捺印申込要三錢切手

松下電器賣專代理店 京城府慶雲町一〇一 三和電氣商會
電光③一六九五番 振替京城二六七六六番
營業所 滿洲國 們·牡丹江 支店 咸北南陽、滿洲佳木斯

當選謝禮
今般方峴金融組合長選擧에際하야 有權者諸氏와 有志諸賢의深厚하신 同情으로 本人이 當選의 榮을得하얏사옵기 玆에紙上으로 感謝의禮를 表하나이다
昭和十二年五月十五日
方峴 許日春

平南道會議員候補者 龍岡郡多美面 金秉律君
君은 平壤崇實專門農科出身으로 巨萬의私財를散하여 農村의中堅人材를養成하고잇는 社會의獻身的實際人物인同時에大衆의德望家로地方發展을爲하야 勇進할新進銳氣의 勇士이옵기 玆以推薦하오니 貴下의一票를 勿惜하옵소서
右推薦者 羅錫璂 宋洪範 金亨煜 高應參 金奎相 外六十五人

推薦
今般道會議員改選에當하야 山淸郡新等面丹溪里 鄭鎬德氏를 最適任者로認定하야 玆에推薦하나이다
山淸郡有權者有志一同 白

樺太廳官營 海狗腎
老少를勿論하고 陽氣업서恨歎하시는분이여 貴下를爲하야補精腎氣强壯에 神奇神秘한天惠的靈效를 가진樺太廳官營捕獲眞品海狗腎이到着하얏슴니다
求服을願하시는 분은內容說明書請求하시면無料進呈함
明治四十四年日、英、米、露四個國의條約에基한全世界에唯一한元素! 堂々한實彈的眞品! 百發百中은이로두고하는말
朝鮮釜山府草梁町 發賣元 合資會社 大洋貿易社 電話一、一八二番 振替釜山七九三二番
新品到着

軍手의副業
軍手製造家募集
手製造機의專賣特許의大發明을完成한 能率이놉흔 또使用키쉬운自動軍手製造機는 本機械는何人이라도 非常히使用키쉬고 能率百倍增으로本業 ... 副業又는專業을希望하는분은只今卽時申込하십시요 (詳細案內書進呈)
申込所 京城府鍾路六丁目初橋東 福積編物工業朝鮮營業所 本社 大阪市北區岩井町二丁目 電話光化門二三四番

癩病
一世間은風病을不治病이라고한다 ... 本院은 風病療養法及丸藥外用藥을 ... 大邱府南龍岡町 大邱府春藥院

京城版

恩平家畜市場開市 畜牛大市紀念興行

【新恩】 금번고양군농회와 은평면(高陽郡農會、恩平面)공동주최로 시외 양철리(梁鐵里)에 은평가축시장(恩平家畜市場)을 개시하얏다는데 시일은 일부회(三月、八日、十三日、十八日、廿三日、廿八日)이라하며 개시당일로 이십삼일까지일주간 동시장에서 우시까지 기념흥행(씨름、척사、무동、산두도감、꼭두각씨、기술)을 거행한다하며 상품은 일등에 황소일두식이며 이하 륙등까지 상품이잇다한다。

年四千五百萬貫塵芥 處置場所兩處新設

龍頭町二村町은飽和가되엿슴으로 十萬坪新候補地를選定中

경성부호수의 증가에 따라쓰레기처치에도 난관을 맛나게 되엿다 부내에서 처내는 쓰레기는 일년간에 사천오백만관(貫)에달하는데 이것은 여태까지는 룡두정(龍頭町)과 이촌정(二村町)에잇는 두곳처분장에 버렷스나 이두곳은 이미십년동안이나 처분하여 왓기때문에 아프로는 더처치할수업는 상태에 이르럿슬뿐아니라 이뒤인구가 증가될에따라서 쓰레기의 분량도 자연히 증가하게되겟슴으로 다른처분장소를 새로설치하여야될필요를 느끼게되엿다한다 그래서 동부(東部)와 서부(西部)에각기 십만평가량의 후보지(候補地)를 구하야 명년도예산으로 토지매수비(土地買收費)와 시설비(施設費)약륙십만원을 세우고저방금 위생과(衛生課)에서 안(案)을 맨들고잇는 중이라한다

경성부당국에서는 이쓰레기의 처치방법에 대하야 여러가지로 연구해본결과 화학(化學)을 응용하면 잡종쓰레기가운데서는녹말프(?)부엌에서나온 쓰레기가운데서는『알콜』을 제조할수잇슴이 판명되엿스나 이런시설을하자면 거대한비용 들게되므로 도저히 수지(收支)가 맛지안흘터이여서 실현될수업는 일이라한다

七百餘戶浸水問題와 三個町住民蹶起

仁川府에陳情을準備

【仁川】 십삼일부터나리는 때아닌호우에 인천부화평정(仁川府花平町) 화수정(花水町) 송현정(松峴町)일대의 주택칠백여호가 침수되엿다함은 기보한바와갓거니와 금번에 침수된가옥은 대개가례년의 큰장마에도 침수되지안튼집까지 침수되엿다는데그리유는 송현정해면 사만평의매립이 현주택지보다 좀노픈뿐아니라 부당국으로부터 하수구(下水溝)공사를 등한히하엿든관계로 우수(雨水)가 빠지지못하얏슴으로 맛침내 비교적안전하든 주택까지 침수된것이다 이는단순히부당국과 청부업자의 불찰로 인하야 입은피해임으로 전기삼개정주민은 궐기하야 인천부와 각관계당국자에게 진정키로되엿다한다

今夜로迫頭한 朴元貞氏獨唱會

午後七時府民館에서

음악사(音樂社)주최 본사후원의 리화녀자전문학교 교수『레一너』박원정(朴元貞)씨독창회는 예정대로 이십삼일오후일곱시부터 부내태평통 부민관(府民館)대강당에서 성대히 열리기로 되엿다 씨는 류경(柳京)출생으로 어려서부터 노래를 질겨불러서 숭전(崇專)재학시대에 벌서 평양악계의 한 뚜렷한 자리를 차지하고잇섯는데 숭전을마친후 미주로건너가서 세계적으로 유명한 음악학교에 입학하는동시에 『오라토리오』가수의 제일인자의때빼도봉의 문하에 드러가 사년동안 꾸준히 성악을연구한후 다시『쉬카고』『아메리칸컨서베토리』성악교수의 권위『하리슨』씨의 지도를바더 수년동안 연구를 거듭한결과 『마스터오브 뮤직』의 학위를 어더가지고 지난겨울에 귀국하야 현재리화녀자전문학교 음악과교수로 잇는터인데 목소리가 부드러웁고 맑그며 발음 호흡 기타여러점에 특월한점이만허서 미주에서도 상당한갈채를 바든이니만큼 이독창회는 대성황을 일울것은 물론 씨의획세적 출연으로 말미암아 조선악단은 새로운 광채를 나타낼것으로 일반의기대가자못크다 그런데 회원권은대중을위하야 오십전균일이며 당야 그가부를 곡목은 다음과갓다

一、풀니세나의노래 歌劇『리다미스트르』中에서 헨델 作
二、作別 伊太利民謠
三、歌謠 밀론의콘돌라에서
四、春夢 슈벨트
五、시냇가에서 슈벨트
六、우편배달부 슈벨트
七、아름다운女子
八、東方의哀調 歌劇『려지원나』中에서 뿌람쓰
九、내故鄕 림스키콜새코프作
·그레차이노프作
一〇、사랑의노래 뿌람쓰作
一一、小夜曲 뿌람쓰作
一二、도라오라그대여 엘갈作
一三、넷노래 할쓰作
一四、가지마오 하게만作
一五、령혼의쏠 라·풀지作
(사진은 박원정씨)

武田藥品工場 仁川으로進出

【仁川】 차량(車輛)·비료(肥料)·인견(人絹) 조달(曹達)등의 공장이 금번 조부터 계속진출하계 회하고잇는인천으는 사월중에도 한가지 색달은 공장이 인천부주안정(仁川府朱安町)에 진출키로결정되야 기지이천여평을구입키로 하얏다는바 벌서 계약까지 성립되얏다는데 이공장은 대판(大阪)에 본점을둔 무전계(武田系)의 약품제조공장으로자본금일천만원에 달하는대공장일뿐아니라 조선에는 아즉이종류의 공장은 업섯드니만큼 인천공업계일뿐아니라 조선양약계에적지안흔 기대를 밧고잇다한다

無線技術研究所擴張

동아무선기술연구소(東亞無線技術研究所)는 지난일월에 창립한이래 제반설비를 확충하야 이번에 혜화정(惠化町)일백삼십오번지로 이전하고 소장송룡근(宋龍根)씨이하 직원제씨는 사계의권위자를 망라한후 연구생사십명을 증모하는데 기한은오는오월십일까지라한다

府內서道議候補五名

경성부회의원 강창희(姜昌熙)씨는 이십이일에 경성부에 경기도회의원 립후보의계출(立候補屆出)을하엿다 그래서 부내에서전후다섯명이 립후보하엿는데 아프로도 일본내지인측에서 두명가량 더출마하게될 모양이므로 정원다섯명에 대하야 조선사람세명 일본내지인 네명으로되여 상당한 격전을 이르키게될모양이다

開城市民年中行事 市民大運動會

來月十五日擧行豫定 本社開城支局後援

【開城】 해마다 오월만되면 개성장안의 인기를 집중하야 성황을 일우는 시민대운동회(市民大運動會)는 금년 제십팔회로서고려청년회(高麗靑年會)주최와 본보개성지국 후원미테 오는오월십오일에 공설운동장에서 일종의성황리에 거행키로되엿다 이운동회야말로 시민들상대로한 운동일이만큼 일반은 다수참가하야 청신한 봄날을 뜻잇게마저주기를바란다는데 참가선수의 신입기일과 경기의중요 종목은 다음과갓다한다

▲參加選手申込期 自五月一日至五月十二日
▲競技重要種目 千五百米 常識競技 八百米 土城往復 마라손 五千米 自轉車競技 團體리레ー 四百米 借物競走 等 等以外近百餘種

市內에鼠賊跋扈

꼿求景간틈을타서 빈집을노렷다가竊盜질

꼿노리 꼿구경간뒤의 빈집을 노리는 좀도적들이 요사이 창궐하야 귀금속등 도난사건이빈발한다 이십일 오전에 부내강기정(岡崎町) 오번지의십사호에 사는 판옥성삼(坂屋省三)(공)은 가족을다리고 꼿구경나간사이에크롬측회중시계 시까이십원짜리와 시까이원짜리 만년필을 도난당하엿고 또 부내 고시정(古市町)사십삼번지에사는 금천신웅(今泉信雄)(三)은 가족을다리고 꼿구경을 나갓다는데 그틈에 시까십원의 크롬측회중시계와 겨울오바 스프링코트 겨울양복우아래등 칠십여원가격의 물건을 도난당하엿다는데그외에도 부내각처에서이러한도난사건이 심히만허지는모양이므로 일반가정에서는 특히 주의가필요하다고한다

全朝鮮弓術會

蘇萊分局後援

【蘇萊】 부천군소래면 뱀내장(富川郡蘇萊面 蛇川市)소래정궁도회(蘇萊亭弓道會)는 창설제일주년을마지하야 본보소래분국후원으로 사월이십팔일부터 동 삼십일까지 삼일동안 사천시 백사장(蛇川市白沙場)을접한 소래정사장(蘇萊亭射場)에서 전조선궁술대회를 개최한다는바 참가금은 매인당 일원오십전이라하며 신청은 이십이일부터 이십팔일까지 수리한다는데 상품은 다음과갓다한다

一等一人黃牛一頭 二等二人弓各一組 三等三人周衣各一件、四等四人周衣各一件 五等五人東洋木各一匹 六等六人衣次各一件 七等七人洋傘各一個

觀光演奏會와展覽會

경성관광협회(觀光協會)에서는 이십사일 이십오일 이십륙일삼일동안 매야 여섯시반부터 부민관(府民館)에서 관광제연주회(觀光祭演奏會)를 개최하기로되엿다함은 이미 보도한바어니와 또이십사일부터 이십륙일까지 사흘동안 삼월백화점『갈라리』에서관광전람회를개최할터이라한다

長篇小說 어머니 【21】

李箕永 作 鄭玄雄 畫

第一、靑孀篇 청춘의유혹 (十)

『…………』

『정선생은 교회에게시지만 독신자(獨身者)가 결혼을 하는것은 종교적견지로 보아서도 결코 죄악은 안되지안습니까 ?도리혀 엇던의미로 보아서는 독신으로 산다는것이 부자연할는지도 모르지요 그러타면 정선생과 가튼 처지에 게신분이 재혼을 하시는것은 아무허물도업슬줄 압니다。』

『그러치만 어디 저가튼 몸이 그럴수가 잇서야지요』

『웨요 적당한곳이 업서서요?』

『그도 그러코요……』

『그게야 구혼을 안하시니까 그렷치요 또 자수삭발은 못할것이니까 누가 여페서 잘돗보아야 하겟지요……그런 일어린 또 무슨 흥정과 가래서 한번 삿다가 다시 물를수는 업지안습니까? 물론 신중히 안하면 도리혀 불행을 살수도 잇겟지만……』

『네! 저도 그래서요……사실 권하는 사람이 터러 업는것도 아닙니다만 도리혀 안하니만 갓지못한 결과를 가저올까 무서워서 애여 단념하고 마럿서요』

『그러치만 속담에 구데기 무서워서 장못담그랴고、그런것만 무서워 한대서야 어디사람이 살수잇겟습니까? 그럴수록 적당한 혼처를 구해보시는것이 누구나 상정이겟지요』

『아니 그런말슴은 고만 두십시요 공연히……제가 어디홀몸입니까? 홀몸만 가태도아닌게 아니라、그런생각이 업지안헛겟습지요만……』

『아、그게야 상관잇습니까、피차에 이해(理解)하기에 달렷겟지요』

『……………』

창규는 인숙의 눈치를 슬쩍 보고 나서、

『그럼 그건 그러타고 정선생께코한가지 문제를 제출하고 시픈데요……』

『네、무슨 문제야요?』

인숙은 불안한 눈치를 보이엿다。그는 어쩐지 이자리가 점점 위험한것가튼 예감이 업지안타。그러타고 그는 얼는 어려설 용기도 업섯다。

창규는 인숙이가 되집퍼뭇는 바람에 다소 어색한 표정으로 얼골을 붉히면서

『만일 어떤사람이 누구한사람을위해서 몸을 밧칠만한사랑한다면 그사람을 사랑해야 되겟습니까?죽여야 되겟습니까?』

『글세요……그게야 무슨일인지 당해 보아야 알겟지요!』

인숙은 무에라고 대답해야조흘는지 몰라서 잠간 주저하다가 이러케 말햇다。

『그러니까 말입니다 만일 정선생께서 그런일을 당하신다면 어쩌시겟습니까?』

『제가요?제가 무슨 일을……당해밧서야지요』

인숙은 본능적으로 몸을피하고 십흔 동작을 부지중 지엿다。

『만일 누가 정선생을 그러케 생각한다면 어쩌시겟습니까?그말입니다』

『저를요?……호호호……저를그러케 생각할 사람이 어듸잇서야지요』

인숙은 자기도 모르게 어색한웃음을 소리처우섯다。그는어느듯 상기가 되엇다。

『만일 지금 이자리에……이자리에 잇다면?……』

『예?』

별안간 인숙은 두손으로 얼굴을 가리고 외면을하엿다。창규는 긴장한 목소리로 비로소 하소연하기를 시작하엿다。

『인숙씨! 나는 당신을 그전부터 사랑해왓습니다。…○○에서 교회일을 보고 잇슬쩍부터……그러나 우리에게는 좀처럼 기회가 오지안헛습니다 또한 나는 당신이 너무냉정하기때문에 감이 자기를 고백하지못하고 나혼저만 사모하고 잇섯습니다 그리다가 나는동경으로 당신은 서울로 유학을하게 되지안헛습니까? 나는 그뒤로도 오늘날까지 당신을 잇지못햇는데 그야말로 천우신조라할는지요 당신이 어떠케 우리집으로 올줄을 누가 아럿습니까?――인숙씨! 나는 다서 더기다릴수가 업습니다 당신은 나를 어쩌시겟습니까?』

『선생님! 그런망녕의말슴은……』

『아니 나는 진정으로 하는말입니다』

『그러나…선생님은 부인이 게시지요?부인이……』

인숙은 창규를 뿌리치며 도라안젓다。

그는 왈칵 우룸이 쏘다젓다。……

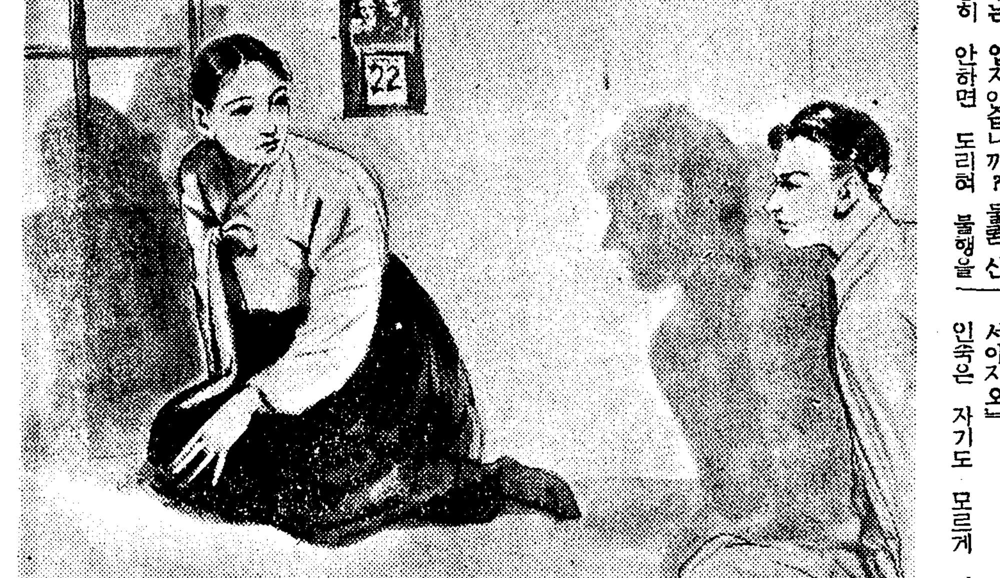

ゼブラ 製 自轉車 (カタログ進呈)
朝鮮總配給地方所 手塚商店 京城府櫻井町

りん病
亡國病は本薬に依つて全治せられよ!
急性慢性 淋藥 엔 百合治淋散
短期間으로 家庭秘密療法을公開함 特効 宣傳키爲하야 實費密送함
淋疾의苦悶으로多種多樂을服用하시고도 効果가업서苦痛이甚하신분이시면 短文公開하는家庭秘密療法을熟讀하시고 服用에先進으로 根治에先驅者가되시는 百合治淋散効能으로責任保證하겟사오니 實費密送하는好機를利用하시와急速히 注文하시면密送하겟습니다 本薬의効果는服用數時間後에尿色이變化하는同時에淋菌을殺滅하고洗滌作用이繼續되오니 小便을檢查하야보시면 顯著하게낫타나는効果는 普通누구나알게되는絕大特効藥으로 胃腸에無害한責任保證하는淋藥입니다實費價로先金에限하야 鮮內送料不要、滿洲、臺灣는書留料五十錢을切手로반다시先送하시요
百合治淋散實費(四日分五十錢、九日分一圓 十九日分二圓、六十日分六圓)
ゴノチリン(重症用)(一週日分二圓、二週日分四圓)
合資會社 京城藥社 京城府竹添町三丁目九三 電光二七三八、振替京城二二二七二、支店奉天大西邊門外、振替奉天二二八九
急性慢性には高速度根治劑百合治淋散!

安東縣官電街十三號 朝鮮日報社安東縣支局 新開通電話分局八〇二番

頭痛 齒痛과 頭痛에는 回効散
効力이速하다고評判을맛는回効散은 神經痛에도떡조타고 어느藥房에서든지 히팔리고잇다。
『말로보다한번 試用하시오』
本舖 東京大阪 森田製藥所 全國藥店에잇슴
廿錢 五十錢 一圓

就職의最近道 是乃滿洲에서活躍할測量技士養成 附設 滿洲語專門科
『滿洲는平和로운樂土로化하얏다 實庫開發은일노부터展開된다』新興滿洲國의土地細部測量이二
⊙十餘年前朝鮮과가치곳實施되다 ⊙六個月卒業으로滿洲語와測量技術이能通함을絶對責任지고熱心教授⊙收容制限滿員謝絶 ⊙仔細한學則은三錢切手封入請求次第進呈·安東縣官電街十三號
滿蒙測量學院 振替京城三五五八番 電話分局八〇二番

齒科 口腔病科 趙明鎬 京城寬勳町三五(李劉公郵便局) 電光二〇七八番

最モ安全ナハルヤチ發動機 製造直卸
特大號 特號 一號 二號 特製砲金メタル 天下一圓筒ロール (新案特許圓筒ロール) (並圓筒ロール)
回轉マグネツト付 實用本位 クボタ型石油輕油發動機 三馬力半ヨリ七馬力半迄
八谷式精米機
西島型 最高級ポンプ
二三四五六七八十 二時半 時時時時時時時時
各製品共ニ在庫豐富迅速發送
製造直卸 朝鮮大邱府八雲町 八谷工場營業所 長電話一〇四七番 振替京城一四二參七番
特約店募集(型錄無料進呈) 受信略號 タイキウ・キカイハチヤ

돈버리에霸王 アイスケーキ는!!
機構完璧、優秀無比斯界의權威 國益冷凍機
鮮內据付臺數第一位
國益冷凍機會社京城販賣所 京城府本町四丁目三八 電本局四七〇七番
大邱府元町一丁目 國益冷凍機會社朝鮮出張所 電話長一一四二番
(申込次第カタロク進呈)

藥先送服藥後代金支拂

藥効가조와서代金이잘드러왓슴으로

第二回代金全額後拂販賣를發表함

○엇던補藥이던지 藥効가 다 廣告와가트면 누구던지 다 補藥을쓸것입니다
○그러나 百補丸의効力으로 論하면 廣告보다事實은 露骨的으로 쓰지못하는더神効한點이 만습니다
○그래도 間或廣告와가튼지 안가튼지 疑心하는 사람도잇슴으로 本社는 藥効를 一層더 確證키爲하야 昨年이때에 代金全額後拂販賣를한結果 後拂注文이多大하야 本社는 累試累驗한 百補丸의効力을 絕對自信하고 多數人士에게 藥을 試驗하엿든바 果然藥効가조타고 그代金이참잘드러오며 感謝狀이踏至함으로 百補丸은 男女老少 누구에게던지 잘마저서 大神効를보는참名藥이라는自信이 더욱더욱 確實하게되엿습니다
○그럼으로 第二回 代金全額後拂販賣를 欣然히 發表하나이다
○百補丸의効力이 事實로 조타는것은 이로서 確證되엿습니다
(第二回도 亦是一萬人限이오니 下記注文法及規定參照하시요)

補虛補陽補血補精補腦補腎補氣補神 神人道師葛玄眞人의秘方藥 根本的體質改善 百補丸

百補丸의効力은 이러케굉장합니다

누구나칭찬하는百補丸의大効力
一、氣血이俱虛하야 貧血이되고 形容이창백하고 全身이虛弱한분
一、性慾이줄고 手足과下初가 恒常冷하고 肢節腰痛으로고생하는분
一、口味업고 消化不良과체증、속병、등으로고생하는분
一、肺가不足하고 元氣와 活氣가업고 허리가아프고 四肢가勞困한분
一、神經이衰弱하야 머무겁고 精神이흐리고記憶力이 不足한분은 早老할症狀이요 長壽못할前兆이오니 一日速히 百補丸을服用하여 씩씩한 靑春이되시요
一、筋骨이튼튼하여지고 氣血이旺盛하여지고 힘이생기고 精力이될
一、消化不良 체중 속병가튼것은 어느때업서젓는지 알지도못하게 업서집니다
一、눈이밝아지고 精神이조와지고 皮膚가윤택하고 血色이조와집니다
一、全身五장六부를 다잘補하야 참말 完全히 補하야 體重이增加되고 陽氣가 大旺됩니다
一、過飮過色人 ホルモン不足으로因한 腦、性神經衰弱人께는 더욱速効합니다
一、長久連服하면 精力絶倫하야 一生을 無病健康한몸으로 不老長壽할수잇습니다
一、年久咳嗽와 오랜淋疾도消滅됩니다
一、男女老少를勿論하고 虛弱한분에게는第一입니다

代金後拂規定及趣意

百補丸의 大特効를 天下사람에게 急速히알게하기爲하야 代金全額後拂條件으로 販賣합니다 만은 試服後代金을꼭잘送金하여주실 人士는官吏層이지 私民層이지 富者인지紳士인지 無產層인지 商工人인지알지못하겟습니다 그러타고누구에게든지 後拂條件으로 送藥할수는업는 形便인故로 財產有無와信用有無를 不願하고各界에 代表的左記人士에게 見本的으로 後拂販賣하는것입니다 全朝鮮道知事全朝鮮郡守全朝鮮面長 全朝鮮官公立學校長全朝鮮金融組合理事 京城市內町總代 全朝鮮各面一等納稅人께만 限하야 後拂注文에應하고 그他諸氏에게는 罪悚하고未安하오나商業上不得已한事情이오니醫通注文으로 해주기를伏望하옵나이다 後拂注文도試服後代金을支拂하거나藥이 不合意하면 返藥하거나할것이고 普通注文도 代金을先金又는 引換代金으로 藥을受取하엿스나 萬一이라도藥이貴意에 不合하시면返藥하시고곳全額返金請求를하시게 規定이되엿사오니 後拂이나 先金이나 代金引換이나服藥家의 利害得失은꼭갓습니다

後拂注文法

注文時에 먼저『後拂注文』이라쓰고 服後支拂할터이니 百補丸特製一劑 보내시요 送費七十錢은 先金을보내오니 郵票로나 振替나 爲替로 先送하여주시요 注文法은 貴氏名여때 官吏면 官名을 記하여주시고 一等納稅人士이시면 告知書나 地稅證明書等을 同封하여주시요 注文書에는必히捺印하여주시요

普通注文法

平和堂振替五番에 送金하시거나 爲替로나先金十圓을보내주시든지 藥書로百補丸特製一劑代金引換付送하라하시오

普通注文人께特典

普通注文人께는 送料도 本社負擔하고 또 本社苦心으로 發見한專賣權手續中인 藥始玉이 愛用한 九重宮闕에 秘中秘로 秘藏되엿든 秘方藥超特强精補藥試用小一箱을無料로 添呈합니다 (期限當分間)

藥効가 廣告와 다르면 代金을 送金치 마시오

藥價(一劑特價 十圓 重 用 二十圓 三劑以上 共同注文 周旋하시면 周旋人께 一劑無料進呈)
藥注文送金은(左記三處中便宜한口座에 一、振替京城五番 二、朝鮮銀行本店內平和堂 三、商業銀行本店內平和堂)

主要販賣所(一、本社直賣部 二、朝鮮總督府、商工獎勵館 三、全朝鮮十三道各商工獎勵館 四、京城及商品陳列所 五、全國和信通信販賣部)

身體虛弱이過度하여지면後悔莫大이오
百補丸一劑못쓰면平生의恨이됩니다

京城府堅志町(五、一) 電話光六三二番·振替五番
平和堂株式會社藥品部

產業

農家의濫賣로 耕牛漸次로減少

畜牛增殖計畫의反對現象으로 平北道에서極力警戒

【新義州】農家의 有一한 財産으로 絶對必要한 耕牛의 普及에 道에서도 目下 大努力中인데 最近 反對로 農家의 耕牛가 漸減傾向을보이어 農村의大問題로 되엇다

即 最近調査에 依한 平北道內의 耕牛狀況을보면 飼育戶數十二萬七百七十一戶에 飼育頭數十八萬八千頭로 前年의 同期에 比較하야보면 飼育數에잇서 千四百七十四頭가 激減되엇다 原因은最近畜牛의 價格이 騰貴하야 淳朴한農民들이 어예 濫賣하는까닭임으로 道에서는 畜牛增殖計畫에 基하야 極力 耕牛의 濫賣를 警戒하고잇다 現在의 畜牛數를 各郡別로 보면

▲義州郡 二三、〇七三頭 ▲龜城郡 一一、〇六八頭 ▲泰川郡 七、一五四頭 ▲雲山郡八、四四四頭▲熙川郡 一二、九七五頭▲博川郡 一九、二四九頭▲定州郡 五、五五六頭▲宣川郡 五、七九三頭▲鐵山郡 三、九一六頭▲龍川郡 四、一七六頭▲朔州郡 九、四五三頭▲昌城郡 八、七九八頭▲碧潼郡 九、四二五頭▲楚山郡 一二、八八三頭▲渭原郡 七、六八三頭▲江界郡 二四、七〇五頭▲慈城郡 八、四四八頭▲厚昌郡 五、九〇五頭

千五百萬斤으로 棉花를增產

江原道의六個年計畫

【春川】江原道의 棉作獎勵는昭和九年總督府의 獎勵에 編入된 以後로 本格化하야 作付面積이 獎勵着手前年인 昭和八年에 三千八百町步이든것이 昭和十年에 와서는 五千五百町步에 達하얏스며 特히 共同販賣數量도 初年度八萬斤이엿든것이 昭和十年度風水害로 因하야 減收되엇든데도 不拘하고 出廻高가 六十八萬斤價格이 十萬圓以上에 達하게되엇든바 어것으로 江原道가 確實히 風土가 棉作에 適當하다는것으로 實證하게되어 江原道當局은 今年度부터 六個年計畫으로 作付面積을 一萬五千町步까지 收穫高를 一千五百萬斤까지 共同販賣高를 一千萬斤까지되도록 增産에 邁進할 方針으로 十六日 十七日兩日間 棉作關係의 技手들을 招致코 協議會를 開催하야 成就의 萬全을期하고잇다

全南光山郡에서 養蠶自作農創定

【光州】全南道에서는 農家의 副業으로 養蠶이 最適하다하야道內各郡을 通하야 植桑을 獎勵하고잇스나 그實績이 徹底치못하므로 光山郡農會에서는 今年度 新規事業으로 總豫算十一萬七千圓을드려 光山郡內의 更生農家中 成績이 優秀한 六十戶에 一戶當 二段步式의 農耕地를 購入하야 自作桑田 設置를 計劃하고 잇는바 이는 全南에잇서 第一着의 試驗으로 이計畫成績如何로는 今後 道內各郡에서도 施行할 豫定이며 六十戶에 對하야 一戶當 低利資金으로 約二百圓가량式을 融通하야주어 自作田을 購入하도록하고잇다한다 그리고 光山郡農會에서는 同計畫의 成績이조케하고저 農會全職員이 總出動하야

商品陳列館을 產業獎勵館으로

咸南서改稱·事業도大擴充

【咸興】咸南道에서는 從來 商品陳列館이 僅少하야 特産品展示 少部分의 委託販賣品의 販賣에만 限定되어잇든것을 이번 그名稱도 產業獎勵館으로 改稱하고 事業도 產業의改良發展을 目標로 從來의 事業以外에 商品의試作 試賣 產業上의 物品販賣購買 乃至 商工業의 意匠圖案까지를 하기로되엇는데 詳細한 具體案은 方今 商工係에서 立案中에잇다

殷山種羊場 不遠建設에着手

【平壤】南棉北羊政策의 羊毛自給自足의 國策에 依하야 總督府에서는 今年度부터 巨額의補助를 各道에 交附하야 緬羊獎勵에 積極的으로 進出하기로되어 國立種羊場을 平南順川郡殷山面天聖里에 設立하기로되어 林野七百町步를 밀서 購入하고 六月初旬부터 建物工事에 着手케로되엇다

主要한 建物은 羊舍四棟、飼料舍、倉庫、乾草舍、事務室、官舍、合宿所等이며職員三十名을두기로되어緬羊部落이생기게되엇다

種羊頭數는 總數八百頭로 今年에는 爲先 三百頭를 飼育케로되엇는데 여기에서 生産하는緬羊을 朝鮮各地에 配給케로되엇다한다

黃海道麥豐作豫想

【海州】產業于國黃海道의 明朗한뉴─스─黃海道地方의 今年度麥作은 昨冬의 氣候도 溫和한데다가 지난번의 適當한降雨로 因하야 [illegible] 입고잇는데 今後 [illegible]이 업시 順調로 進行한다면 大豐作이豫想된다고한다

指導에 當하고잇다 한다

北朝鮮米運賃 三割以上引上意向

【元山】北朝鮮과 日本內地間의 朝鮮米運賃引上問題에對하야 지금 朝郵、大阪商船外六社로 組織된 北鮮同盟會와 丸元營內의 穀物業者사이에서交涉中인데 船會社에서는 中間引上이라하야六月一日부터 三割을 引上實施하고 다시 協定更改期인 八月一日부터 五割을 引上할 意向을 보이고잇다는데 그運賃이 엇지 協定될지 咸南北及江原 三道에 亘한 重大問題로 一般의 注目을 끌고잇다

二千町步目標로 全南道薄荷獎勵

【光州】全南道는 他道에 比하야 一般農作에 對하야서는 再言할必要는어거니와 薄荷에 關하야서는 道當局으로서 이러다할 試作이업섯고 民間側으로從州方面에서 盛히 作業을하야왓섯는데 今般에야 道當局으로서도 그成績이 良好함을 알고積極獎勵하게되엇는바 現在作付面積一千二町步를 昭和十三年度까지에 二千町步 即倍로 增加시킬方針을 세우고잇다 그리고 現在一千二百町步의 薄荷가 發育良好時는 收穫豫想은 十萬斤內外로서 價額으로 六、七十萬圓가량이라한다

質疑

重複質問말고 一回一問으로 簡單明確하게

◇黑板用藥品販賣店

問 우리夜學會의 黑板은 松板으로 製造하야감(柿)을 칠하야보니 조치못하야 困難하든바어면雜誌에서본즉 左의藥品을 配合하면 칠이 조타하오니 그藥品販賣所를 下敎하야주시압소서 세루락크、油煙墨、群靑、로─셀鳥粉末、滓石微細末、酒精

答 京城府本町三丁目森川回天堂 照會하시압소서

◇漢藥分析處

問 自古로 有名하다는 漢藥處方이잇는데 그를分析하야 元素及生理의 影響을 알려면 어떤곳에 委託하면 조흘가요 (秘方生)

答 朝鮮總督府警務局衛生試驗室에 委託하십시요

◆產◆業◆短◆信◆

▲靈山 靈山產業組合에서는 지난十九日 第一回定總을 同組合構內에서 開催하고 모든議事를 進行한後 監査及 評議員을 選任하엿다

▲淸州 淸州小作委員會에서는 郡會議室에서 二十五、六日에委員會를열고 小作爭議調解十五件을 付議하기로되엇다

▲淸州 淸州郡是製絲工場에서는 淸州 鎭川 槐山 陰城四個郡을 模範養蠶地區로하고 오는 二十四日부터 五日間 養蠶講習會를 開催한다고한다

▲宜寧 慶南宜寧郡富林面新反里에 事務所를둔 鳳樹產業組合에서도 지난十九日 第十回定總을 開催하고 十一年度財産目錄貸借對照表及 事業報告 損失金庫分室等에 對하야報告가잇슨뒤 定款變更 도從來組合이 生產하는 朝鮮紙를 委託販賣하든것을 今後는 同組合에서 直賣하기로 滿場一致로 可決하엿다

▲豐四 豐四金組에서는 지난十九日 同組合事務所에서 第十六回定總을 開催하고 永年勤續役員表彰、昨年風水害復舊資金貸付件、金融共同聯件、農資貸付件、風水害罹災組合員에게 食糧貸與件等을 討議하얏다

▲扶安 扶安金組에서는 지난十七日 第二十五回定總을 開催하고 役員을 改選하얏다

▲裡里 裡里金組에서는 지난 十八日 同組合事務所에서第四回定總을 열고 十一年度事業報告와 其他議事를 進行한後農資低利融通、肥料共通、地方特產物獎勵等에 對하야討議가잇섯다

雙虹舞 【168】

方仁根 作 金奎澤 畫

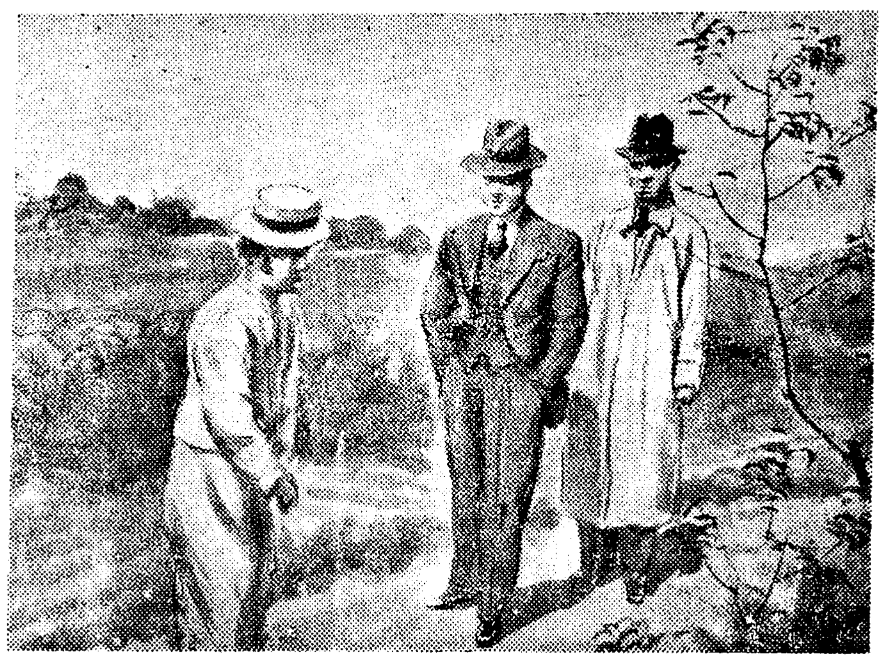

雙虹舞 (八)

태식은 동저고리바람─여름이것만 투룩한 광목고의 적삼을입엇는데 그것도 기름때가 꾀죄죄흐르고 그보다도 그의머리는아궁에서 자고나온 겨지와가티 화로방석이되고 그보다도더 처참한것은 그의얼굴이엇다。말르고말러서뼈만 앙당하고 얼굴벗어 황달들린것처럼 누리코그의눈은 헤멀거니 힘이업서 죽은생선의 눈알과 흡사하엿다。주색에 절둘하고 머두룩해서겨

산을 탕진한뒤에 남은것은 아편중독뿐이엇다。서울과 인천의 거리를 헤매며 거지와가티 굴러단니고 하로하로 아편갑과밥갑을 벌기에 아는사람 모르는사람 다 차저단니다가 인제는더 할수업서서 고향으로 물고염치하고구걸하러온것이엇다。고향에서도 처음얼마동안은 너무가엽고 불상해서 동정을하고 돈푼과 밥을대접하엿지마는 그것도하로이틀이지 늘할수업고 첫재태식을상대하노라면 체면손상이되고 집안에 누추해지고 인사체면업서 떼버는데는 자연히 정이멀어저 언제는 누구나 태식을보면 피해 도망갈지경이엇다。

광훈과순철의 내외도 이런소문을 풍편에 들어지마는 만나고보니 너무도 뜻밧기요 감구지회가 만혓다。태식은 보통정신을가진사람이면 그순간 무한한후분에 어쩔줄을몰랏슬것이나 지금의태석은 아편에 몰려 정신이업고 부끄러움을 몰으는것이엇다。다른 사람같드면 태석은 의레히 어울ㅎ한 신사숙녀에게 절을굽벅하며

『돈 몃십전만 줍쇼』하고 애걸한것이지마는 그래도 그둔탁한 감정에도 그들아페서는 참아 그럴수업고 부끄러워서 술술 피해가는것이엇다。광훈은그 태식을볼때 언듯 불쾌한감정이 나지마는 다시 넓은생각과 인류애로볼때 그래식이란 한존재가 무한히 가엽고 불상한 인간이엇다。

『태식씨 아니오』하고 광훈은 정답게 불럿다。

『네 림선생 아니시오』하고태식도 말하엿다。은명과 명월은아페서갓다。순철도 태식에게 가까이와서

『아니 자네 이게무슨꼴인가』하고 소리첫다。

『볼낫업네─』하고 태식은 엽어실죽실죽해지며 가느다라케 말하엿다。광훈은 한숨을 휘─쉬며 태석을 한참이나 처다보며 생각하엿다。태식의 얼골은 악마이엇다。그러나 무한한사랑과 정으로 그를 포옹하고 지도하면 반듯이 그얼굴에서도 악마의 가죽을벗길수잇고 그마음에도 갱생과선을 너허줄수 잇다고 미더젓다。광훈은 묵묵히 한참이나 생각하더니 순철에게

『얼른집에가서 편지지와 봉투좀가저오』광훈은 태석을 끌고 풀밧헤안젓다。

『태석씨! 정신을차리오! 꿈을 깨시오! 분한생각을 하시오! 왜다른사람은 저─지지하천으로 노형이 생각하든 저농군만도못하게 되엇소? 자─이제부터라도 새사람이 되고저하면 내자 힘자라는대로 도아드리다 네?태식씨!』

광훈의 이말은 태식의 몽롱한머리속에 번개불가탓다。자기를 미워해야올코 자기를 끗까저 모욕해야 맛당한 이광훈의 천만뜻밧게도 너그럽게 아니그보다도 뜨거운사랑과 동정으로 진심것말할때 태식의 눈에서는 눈물이 주루루흘럿다。조금후에 순철은 헐네벌떡거리고 편지지와 봉투를 가저왓다。웬영문인지 모르지만 광훈의 엄숙한명령을 억일수가 업섯다。은명과 명월은 멀리 논두둑에서서 격정스럽게 이편을 바라보고 기다리엇다。

광훈은 만년필을 끄내어 편지저어빨리 꽤길다란 편지를썻다。그리고 봉한뒤에 돈이십원을끄내어 태식에게 주며

『자─이것으로위선 노자를 하고 옷도사입고서는 서울로가서서 이편지것봉에 쓴대로 차저가시오。이사람은 나와 퍽친절한 의사인데 태식씨를 곳입원시켜서『모루히네』중독을 끈토록 해달라고햇스니 염려말고 가시오 입원비와 그밧게비용을 내게서울가서 회계한다고 햇스니 그것도 염려마서오─알어듯겟소』하고 말하엿다。

태석은 떨리는손으로 그편지와돈을 밧은뒤에 눈물을 좌좌흘리엇다。

『고맙습니다!이은혜를 어떠케갑겟습니까』하고태식은 말하엿다

『은혜는 둘재로 새사람 깨끗한사람만되세오! 그것이 내게은혜를 갑는것─아니 전인류에게 은혜를 갑는것이오─』

『나는 저는 림선생이 그러훌늉한양반인줄은 참 몰랏슴니다 제죄를 용서해주십시요』

『아니올시다 사람은 다누구나 잘못과 죄가 잇슴니다 그러나 서로 용서하고 서로 도아주고 한사람이라도 선하게 맨드는것이 연생의 공동책임입니다 자─그럼 여서 가시오』

鎭南浦米穀界의 消長과商圈動向 (6)

鎭南浦商工會議所 尹炳學

鎭南浦米穀界展望

新規農場에九十餘萬石期待

여프로 鎭南浦의 米穀商圈과 集散狀況에 如何한 妄動과結果가 어려날가함에 想到할때 悲觀의 材料만에 橫在해잇는것이 아니라 그反面에도한 樂觀할 諸般好條件이엇서 말하자면 喜悲兩面이 잇슴을불수잇다 먼저 米穀商圈의 萎縮과 集散의 不振을招致할 悲觀的材料로 가장 注目되고 또憂慮할만한것을들면

1、釜山經由鐵道直送問題와

2、多獅島築港과 同臨港鐵道完成에作한 商圈의再分裂等일것이며 먼저 釜山經由鐵道直送問題는 어떤問題가 鎭南浦米穀界와도 相當한 關係를갓고 잇스므로 여며 鎭南浦商工會議所에서 어에對한 具體的調査를 發表한바도 잇거니와 이問題의 發端은 周知하는바와가티 挽近 日滿經濟『불럭』의 緊密한 結成을 봄에 따라 日滿交易이 漸次旺盛하여저 對滿 輸出貨物中關釜連絡에 依하야 輸送되는所謂 下貨物이 激增하여 年二十三萬餘噸에 達하는 盛況임에 反하야 復貨物 即 移入貨物은 不過 四萬餘噸에지나지 안호며 게다가 最近釜出을 中心으로한 南海岸 一帶에 小蒸動船이 自由航行함에 따라 더욱 그現象이 濃厚하게되바 鐵道省에서는 이關釜連絡船往復貨物의 不均衡 即片荷를 調節하려는 方策으로移出鮮米에 着眼하고 鐵道局과 協調한 結果 從來連帶運賃計算의 複雜性을 單一化하는同時에 從前보다 훨신低率의 特別割引運賃率을 制定하야 昭和十一年十二月二十五日부터 實施하야 昨年十二月二十六日까지의 一年間 最低六萬噸(二十六萬石)의 輸送을 꾀하려하는것이다 여에따라서 鎭南浦商圈에 隷屬되는 地帶는從前보다 約三割의 低減을 보게되여 集散港인 鎭南浦로서 이로因하야 밧는 打擊이 多寡間 업지안흘것은 極히明瞭한 事實이다

要컨대 此制度實施로 因하야 荷主에게 有利하게된 條件으로서

1、運賃의低率(日本內地主要海港地間以外)

2、積荷手數料가 普通 一噸當三十錢以上임에 對하야 丸運이 打算을 無視하고接續費와 同額二十錢으로한것

3、保險料가不必要한것

4、輸送日字가 比較的短縮되는것

5、荷傷이적은것

6、通過檢查를 海港地에 比하야 緩和策을 꾀하려는傾向이엇는것 等을 들수잇스니 아프로 남은問題로

1、日本內地海港地以外다시鐵道沿線及 奧地販路開拓

2、同商人들과의相互信用問題

3、仲買人問題

等이 着着 解決됨과 아울러 一層 鐵道直送에 拍車를 加하게되리라고믿는다

그러면 어재 이問題에 關한 鎭南浦商圈範圍를 規定한다면 平北沿線 及 沙里院以北局線一帶에 限하야 잇다할것인바 將次同地帶의 米穀이 鎭南浦를 經由하겟느냐 或은 鐵道로 直送하겟느냐하는것이 問題의 焦點이 되여엇스며 따라서 여기에는 運賃의 低率이 絶對主要關鍵을 잡고 잇다할것이다 그러고또한가지 여에 關聯한것은 鎭南浦移出米中約四五%以上이 白米인同時에여것이 거여 鎭南浦에서 調製되든것으로보아 問題의 輸廓은 다시 縮少되여 玄米及少數白米에 局限케되엇다

要컨대 前記區域 即 沿線地帶에서의 米穀이 鐵道直送의 傾向을 가지게될 主要原因으로서

1、鐵道直送이 日本內地一部主要海港地以外에는 鐵道沿線地方及 奧地를 通하야運賃諸掛가 比較的 低廉한것

2、따라서 從來 海港地와의全幅的 去來가 運賃低廉의好條件으로 奧地에 新販路가 開拓될것

3、此制度實施에 日本內地商人側에서 絶大贊成의 意를表하며 어것을 利用할 氣運이 濃厚한것

4、海陸兩者의 運賃이 겨어同額인 境遇에도 從來 通過米 再檢查問題에 神經을조려든 沿線商人들은 勿論檢查緩和를 圖謀하는 鐵道直送便을 利用하게될것等을 들수엇스며 其他에도輸送短縮 荷揚殆無等 附隨되는 好條件이엇다

그러면 어재 運賃을 比較하야보면 爲先 海港地 其中에도 鎭南浦移出米의 六割以上을 占하고잇는 京濱地方에의 運賃은 如左하다

區間	單位	鐵道直送	鎭南浦經由(冬季十二月十五日乃至三月末日)
南市─東京(汐留)	百石	二〇五、四二	一七四、六六 (一八四、六六)
南市─橫濱(東橫濱)	同	二一五、六五	一七九、四一 (一八九、四一)
沙里院─東京(汐留)	同	一八九、二五	一五〇、四〇 (一六〇、四〇)
沙里院─橫濱	同	一九六、六八	一五五、一五 (一六五、一五)

以上과가티 南市沙里院間 地帶發送運賃은 鎭南浦經由가斷然 有利한바 此地帶에서 迴着數量이 左表와가티 저이九十八%를 占하고잇서 鎭南浦의 獲手한 商圈地盤인 京濱地方에엇서서는 何等憂慮할바가업다고할수잇다

▲沿線回着數量表

區間	種別	昭和十年	(%)	同十一年	(%)
南市沙里院間	玄白米	六四九、九五三石	九八%	四四七、七二〇石	九七%
其他	同	一二、八六八	二%	一二、七五〇	三%

野村生命

東京·日本橋

社長 野村惠二
專務取締役 西村勝太郎
相談役 野村德七

登錄商標

健胃固腸丸 (건위고장환)

執務家에만흔 胃腸病

하로終日冊床에엎대여事務를보고 난疲勞한身體의 姿勢는 弱한胃腸에對해서는 그러케조흔 結果라고는할수업다 그때문에 胃腹部의筋肉은壓迫이되여 內臟器管의 活動을不知不識間에減弱하게하고만다

그럼으로 食事直後에 事務를보는것은不可하다함은더말할餘地가업스며 더욱이胃腸이弱한사람은 執務中에라도될수잇는대로 正常한 姿勢를갓도록 注意하지안으면 안된다

日日感能的으로되가는都市에서活動을하면 따라서 刺戟的인飮食物을입에대는 機會가 자저지는것도避치못할事情이며 그때문에 胃腸機能의 負擔은漸漸무거워지며 不快한胃病이나 泄瀉를하게되는일은無限한憂鬱이라하겟다

本劑는 高貴藥材를 主藥으로하야 調製한것이며 모든胃腸障害에 好評이嘖嘖함은 服用者의經驗으로도잘알수잇스며 明快한 生活을希望하는사람은 어서어서 本劑를服用하야 健全한胃腸을 만들도록해야하나

──定價──
二十錢 三十錢 五十錢 一圓 二圓 三圓 五圓 十圓

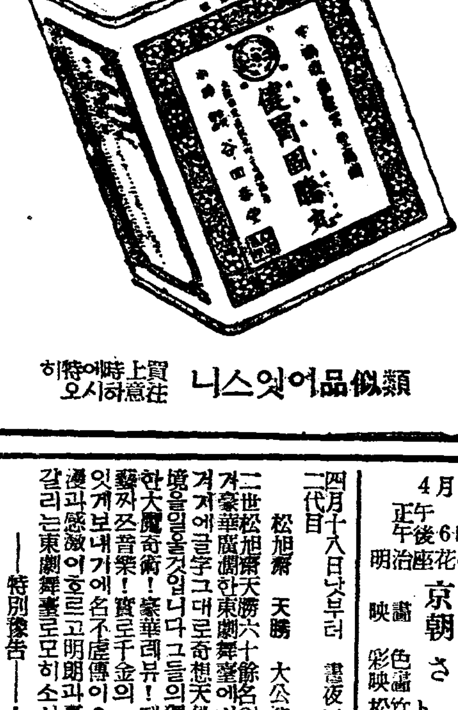

類似品이잇스니 買上時에特히注意하시오

本舖大阪 合資會社 谷回春堂

光武劇場
往十里町

成劇座 公演

四月廿三日間劇團來演
◇毎夜七時五十分開演
大衆料金 二十錢·十錢
萬丈의氣焰을吐하고 新陣容으로裝置고하나오
◆映畫朝鮮新興劇部專屬
◆成劇座所演劇本
◇紅焔哀話 靑春은울거운다가 二幕
◇悲劇 봉오른진靑春 二幕
◇史劇 開化 一幕
◇喜劇 朴書房 一幕
◇悲劇 新年前夜 一幕
◆每夜每夜交換上演
◆成劇座男女맴버─(無順)
林谷九·金德心·林生出·李雪影·朴英·田澤二·崔在信·金愛順·康麗姬·馬春喔·朴敏愛·姜影雪·安鳥影·柳藥·李常龍·毛燕姬·李出·金影·徐春外·數名出演
豫告─劇團人間座公演

第一劇場
電話光化門一七五五番

四月二十一日부터三日間大公開
新記錄突破! 名篇鑑賞週
毎日三回晝夜公演
一回十二時、二回二時二十分(續映)
夜間七時三十分始映
大衆料金─階上十五錢 均一 階下十錢
파라마운트社超特作全發聲日本版
監督 레오맥케니氏
喜活劇 ロイドの牛乳屋
主演 하롤드·로이드氏
助演 아돌프·만죠氏 헤렌맛그嬢
松竹蒲田特作品올─토─키版
原作 伏見晁氏
監督 五所平之助氏
現代名篇 人生のお荷物
主演 田中絹代嬢
助演 坪內美子、阿部正三郎、三宅邦子、佐分利信、飯田蝶子、大山健二
東日大每國際 뉴─스多數上映

桃花劇場
電(龍)一三三三番

◇四月二十一日부터三日間
每日晝夜二回上映 낫一時、밤七時半始映
大衆料金 (階上二十錢均一 階下十錢)
◇廿世紀FOX超特作日本版
광그劇 情無用ッ
監督…조─지마샬氏
主演 로세하로·메로氏 부루스·카보트氏 와렌하이마─孃
◇二十世紀FOX超特作日本版
西部活劇 國境守備隊
監督…류─사이라氏
主演 조지오브라이엔氏 아이링베리─孃
◇マキ社超特作オル·トーキ版
現代劇 舞扇 全八卷
監督…廣瀨五郎氏
主演…大倉千代子孃
次週─風の戰捷旗─사랑은海邊에서
怪談影法師

明治座

4月21日ヨリ3日間 晝夜二回公演
正午 午後6時 開館 午後1時 午後7時 開演
明治座花のカーニバール
映畫 京日世界ニュース 朝日世界ニュース
彩色映畫 さくら日本
松竹トーキー 人義ひとすぢ道
實演 歌謠曲 音丸
流行歌 伊藤久男
舞踊 飯島綾子 藤間秀堪
入場料 大人1圓 小人學生60錢

東洋劇場

四月十八日낫부터 晝夜二回開演
二代目 松旭齋 天勝 大公演
二世松旭齋天勝六十餘名의大一座가豪華爛한東劇舞臺에버려질때겨 거에글字그대로奇想天外의怪德境을일움것입니다 그들의獨特新新한大魔奇術! 豪華레뷰! 댄스、曲藝짜즈音樂! 實로千金의一宵를갑잇게보내가에名不虛傳이오리다浪漫과感激에호르고明朗과憂鬱이엇갈리는東劇舞臺로모히소서
──特別豫告──!
劇團靑春座短期地方公演
十八、十九日(高原)二十、二十一、二十二日(元山)二十四日낫부터京公演(東洋劇場)上演劇本崔獨鵑作戀愛悲劇『女人哀史』六幕八場、南宮春作喜劇『제버릇개주나』一幕
乞期待!!